

Auftrag zur Lieferung elektrischer Energie im Tarif „Lauter-Natur-Strom Gewerbe“ für einen Jahresverbrauch bis zu 100.000 kWh für berufliche, landwirtschaftliche und gewerbliche Zwecke durch die Stadtwerke Lauterbach GmbH

1. Kunde Ggf. Anrede: Herr Frau Titel: _____

Firma / Vorname, Name ggf. Vertretungsberechtigte/r

Straße / Hausnummer PLZ / Ort

Telefon geschäftlich Telefon mobil Fax / E-Mail

Handelsregisternummer Steuernummer

Der Lieferant kann dem Kunden über die zuvor genannte E-Mail-Adresse rechtserhebliche Erklärungen zur Begründung, Durchführung, Änderung oder Beendigung dieses Lieferverhältnisses (z. B. Mitteilungen über den Vertrags- oder Lieferbeginn, etc.) zusenden. Änderungen der vorgenannten Kontaktdaten des Kunden sind dem Lieferanten unverzüglich in Textform mitzuteilen.

Entnahmestelle

Identifikationsnummer der Marktllokation (falls bekannt)

Zählernummer

Straße / Hausnummer (Nur ausfüllen, wenn die Abnahmestelle von Ihrer Kundenanschrift abweicht)

PLZ / Ort (Nur ausfüllen, wenn die Abnahmestelle von Ihrer Kundenanschrift abweicht)

2. Rechnungsanschrift (Nur ausfüllen, wenn abweichend von Ihrer Kundenanschrift nach Punkt 1)

Vorname / Name / ggf. Firma Straße / Hausnummer PLZ / Ort

3. Bisheriger Strombezug

Um Ihren Auftrag schnell ausführen zu können, bitten wir Sie um folgende Angaben oder alternativ um Zusendung einer Kopie Ihrer letzten Energierechnung (Achtung: Unterlagen können nicht zurückgeschickt werden)

Name des bisherigen Lieferanten Anschrift

Kundennummer beim bisherigen Lieferanten Vorjahresverbrauch in kWh Bei Einzug: Zählerstand am Tag der Übernahme

4. Lieferung, Abnahme und Preisblatt

Der Kunde beauftragt den Lieferanten mit der Lieferung des gesamten Bedarfs des Kunden an Energie gemäß den Bestimmungen dieses Vertrages an die oben genannte Abnahmestelle.

Der Kunde verpflichtet sich mit diesem Auftrag zur Abnahme seines gesamten Bedarfs an elektrischer Energie und zur Zahlung des Entgelts gemäß nachstehendem Preisblatt.

Preisblatt Lauter-Natur-Strom Gewerbe¹, Stand: 1/1/2021

**25,- € Bonus
für Strom-Neukunden**

Tarif	Lauter-Natur-Strom "Mini" 0 – 2.500 kWh/Jahr		Lauter-Natur-Strom 2021 2.501 – 10.000 kWh/ Jahr		Lauter-Natur-Strom 10.001 – 100.000 kWh/ Jahr	
	Preis-Netto	Preis-Brutto	Preis-Netto	Preis-Brutto	Preis-Netto	Preis-Brutto
Arbeitspreis	23,40 ct/kWh	27,85 ct/kWh	23,23 ct/kWh	27,64 ct/kWh	23,15 ct/kWh	27,55 ct/kWh
Grundpreis	84,00 €/Jahr	99,96 €/Jahr	84,00 €/Jahr	99,96 €/Jahr	99,00 €/Jahr	117,81 €/ Jahr

¹ Das Angebot gilt nur im Netzgebiet der Stadtwerke Lauterbach GmbH

Der Gesamtpreis enthält den Energiepreis, die Kosten für Messstellenbetrieb und Messung – soweit diese Kosten dem Lieferanten in Rechnung gestellt werden – sowie die Kosten für die Abrechnung, die aus dem Erneuerbare-Energien-Gesetz (EEG) folgenden Belastungen, das an den Netzbetreiber abzuführende Netzzugangsentgelt (einschließlich Blindstrom) inklusive der vom Netzbetreiber erhobenen Zuschläge nach dem Kraft-Wärme-Kopplungsgesetz (KWKG) sowie die Konzessionsabgaben.

Die genannten Preise sind Nettopreise. Die Stromsteuer (in Höhe von derzeit 2,05 ct/kWh) ist im Nettopreis enthalten. Zusätzlich fällt die Umsatzsteuer (derzeit 19 %) in der jeweils gesetzlich vorgeschriebenen Höhe an.

Postanschrift	Banken	Handelsregister Amtsgericht Gießen HR B Nr. 5759
Hinter dem Spittel 15 36341 Lauterbach	Sparkasse Oberhessen IBAN DE68518500790311011111 BIC HELADEF1FR1	Aufsichtsratsvorsitzender: Rainer-Hans Vollmöller, Bürgermeister Geschäftsführerin: Heike Habermehl Steuer-Nr.: 018 245 00441 Ust.-ID-Nr. DE225634609
Gläubiger-ID: DE80SWL00000150625	Volksbank Lauterb.-Schlitz eG IBAN DE13519900000001592505 BIC GENODE51LB1	Tel.: 06641 9128-140 Fax: 06641 9128-199
E-Mail: vertrieb@stadtwerke-lauterbach.de	Internet-Adresse: www.stadtwerke-lauterbach.de	

5. Lieferbeginn

Gewünschter Lieferbeginn:

Nächstmöglicher Zeitpunkt zum _____ (Datum)

Für den tatsächlichen Lieferbeginn gilt Ziffer 1 der AGB

6. Laufzeit / Kündigung

Der Vertrag läuft zunächst bis zum 31.12.2021. Er verlängert sich jeweils um sechs Monate, sofern er nicht von einer Partei mit einer Frist von sechs Wochen vor Ablauf gekündigt wird. Besondere Kündigungsrechte (nach Gesetz oder den beigefügten AGB) bleiben unberührt. Die Kündigung bedarf der Textform.

7. Geltung der Allgemeinen Geschäftsbedingungen

Ergänzend finden die beigefügten „Allgemeinen Geschäftsbedingungen der Stadtwerke Lauterbach für einen Jahresverbrauch bis zu 100.000 kWh für berufliche, landwirtschaftliche oder gewerbliche Zwecke“ (AGB) Anwendung.

8. Vollmacht

Der Kunde bevollmächtigt den Lieferanten zur Vornahme aller Handlungen sowie Abgabe und Entgegennahme aller Erklärungen, die im Zusammenhang mit dem Wechsel des Lieferanten erforderlich werden, etwa einer Kündigung des bisherigen Liefervertrages. Zudem bevollmächtigt der Kunde den Lieferanten auch zur Kündigung etwaiger bestehender Verträge über die Durchführung des Messstellenbetriebs. Der Kunde bevollmächtigt den Lieferanten ferner zur Abfrage seiner Messwerte (auch Vorjahresverbrauchsdaten) beim jeweils zuständigen Messstellenbetreiber.

9. SEPA-Basislastschriftmandat

Der nachstehend genannte Kontoinhaber ermächtigt die Stadtwerke Lauterbach GmbH (Gläubiger-Identifikationsnummer: DE80SWL00000150625), Zahlungen aus diesem Auftragsverhältnis von dem unten genannten Konto mittels Lastschrift einzuziehen. Zugleich weist der nachstehend genannte Kontoinhaber sein Kreditinstitut an, die von den Stadtwerken Lauterbach GmbH auf das angegebene Konto gezogenen Lastschriften einzulösen.

Hinweis: Der Kontoinhaber kann innerhalb von acht Wochen, beginnend mit dem Belastungsdatum, die Erstattung des belasteten Betrages verlangen. Es gelten dabei die mit seinem Kreditinstitut vereinbarten Bedingungen.

Die Mandatsreferenznummer für dieses SEPA-Mandat wird dem Kontoinhaber gesondert mitgeteilt.

Name/Vorname des Kontoinhabers (ggf. des Vertretungsberechtigten)

Straße / Hausnummer

Postleitzahl / Ort

Kreditinstitut (Name)

IBAN

✕

Ort, Datum und Unterschrift des Kontoinhabers (gegebenenfalls Vertretungsberechtigte/r)

10. Auftragserteilung

Mit seiner Unterschrift erteilt der Kunde dem Lieferanten den Auftrag, seinen gesamten Bedarf an elektrischer Energie an die obige Entnahmestelle zu liefern und nimmt die Widerrufsbelehrung zur Kenntnis. Der Vertrag kommt mit der Bestätigung des Lieferanten zustande:

✕

Ort / Datum,

Unterschrift Kunde

Anlagen

Allgemeine Geschäftsbedingungen der Stadtwerke Lauterbach für einen Jahresverbrauch bis zu 100.000 kWh für berufliche, landwirtschaftliche oder gewerbliche Zwecke

Information Datenschutz für sonstige betroffene Personen

Anlage 1, § 18

Stromkennzeichnung 2019

Information über die Stromherkunft gemäß § 42 Energiewirtschaftsgesetz vom 07.07.05 geändert 2011:

SWL-Energieträger Mix

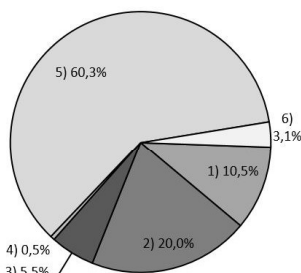

CO2-Emissionen: 225 g/kWh
radioaktiver Abfall: 0,0003 g/kWh

Lauter-Natur-Strom
Vulkan-Strom Natur

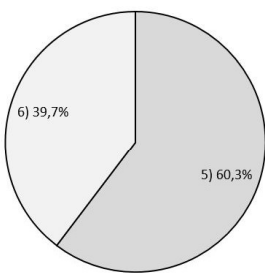

CO2-Emissionen: 0 g/kWh
radioaktiver Abfall: 0 g/kWh

Verbleibender Energieträger Mix

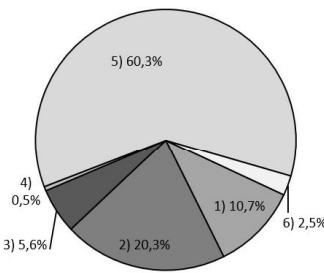

CO2-Emissionen: 229 g/kWh
radioaktiver Abfall: 0,0003 g/kWh

Energieträgermix Deutschland

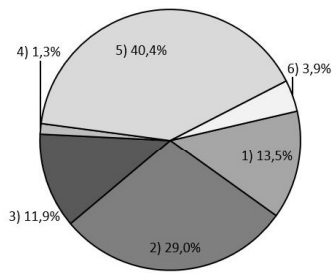

CO2-Emissionen: 352 g/kWh
radioaktiver Abfall: 0,0004 g/kWh

■ 1) Kernenergie ■ 2) Kohle ■ 3) Erdgas ■ 4) sonstige fossile Energieträger ■ 5) Erneuerbare Energien, gefördert nach dem EEG ■ 6) Sonstige Erneuerbare Energien

Postanschrift

Hinter dem Spittel 15
36341 Lauterbach

Gläubiger-ID:
DE80SWL00000150625

E-Mail: vertrieb@stadtwerke-lauterbach.de

Banken

Sparkasse Oberhessen
IBAN DE68518500790311011111
BIC HELADEF1FR1

Volksbank Lauterb.-Schlitz eG
IBAN DE13519900000001592505
BIC GENODE51LB1

Handelsregister Amtsgericht Gießen HR B Nr. 5759

Aufsichtsratsvorsitzender:
Rainer-Hans Vollmöller, Bürgermeister
Geschäftsführerin: Heike Habermehl
Steuer-Nr.: 018 245 00441
Ust.-ID-Nr. DE225634609

Tel.: 06641 9128-140

Fax: 06641 9128-199

Internet-Adresse: www.stadtwerke-lauterbach.de

Allgemeine Geschäftsbedingungen der Stadtwerke Lauterbach GmbH für einen Jahresverbrauch bis zu 100.000 kWh für berufliche, landwirtschaftliche oder gewerbliche Zwecke

1. Vertragsschluss / Lieferbeginn

Der Vertrag kommt durch Bestätigung des Lieferanten in Textform unter Angabe des voraussichtlichen Lieferbeginns zustande. Der tatsächliche Lieferbeginn hängt davon ab, dass alle für die Belieferung notwendigen Maßnahmen (Kündigung des bisherigen Liefervertrages etc.) erfolgt sind.

2. Umfang und Durchführung der Lieferung / Weiterleitungsverbot / Befreiung von der Leistungspflicht

- 2.1. Der Lieferant liefert dem Kunden dessen gesamten Bedarf an Energie an seine vertraglich benannte Entnahmestelle. Entnahmestelle ist die Eigentums- und Netzanschluss-ID energiewirtschaftlich identifiziert wird.
- 2.2. Der Kunde wird die Energie lediglich zur eigenen Versorgung nutzen. Eine Weiterleitung an Dritte ist unzulässig.
- 2.3. Bei einer Unterbrechung oder bei Unregelmäßigkeiten in der Energieversorgung ist der Lieferant, soweit es sich um Folgen einer Störung des Netzbetriebes einschließlich des Netzanschlusses handelt, von seiner Leistungspflicht befreit. Zu möglichen Ansprüchen des Kunden gegen den Netzbetreiber wird auf Ziffer 9 verwiesen.
- 2.4. Wird den Parteien die Erfüllung der Leistungspflichten durch unvorhersehbare Umstände, auf die sie keinen Einfluss haben und deren Abwendung mit einem angemessenen technischen oder wirtschaftlichen Aufwand nicht erreicht werden kann (insbesondere höhere Gewalt wie z. B. Naturkatastrophen, Krieg, Arbeitskampfmaßnahmen, hoheitliche Anordnungen), wesentlich erschwert oder unmöglich gemacht, so sind die Parteien von ihren vertraglichen Leistungspflichten befreit, solange diese Umstände und deren Folgen nicht endgültig beseitigt sind
- 2.5. Der Lieferant ist weiter von seiner Leistungspflicht befreit, soweit und solange der Netzbetreiber den Netzanschluss und/oder die Anschlussnutzung bzw. der Messstellenbetreiber den Messstellenbetrieb auf eigene Initiative unterbrochen hat. Schadensersatzansprüche des Kunden gegen den Lieferanten bleiben für den Fall unberührt, dass den Lieferanten an der Unterbrechung ein Verschulden trifft.

3. Messung / Zutrittsrecht / Abschlagszahlungen / Abrechnung / Anteilige Preisberechnung

- 3.1. Die Menge der gelieferten Energie wird durch Messeinrichtungen bzw. Messsysteme (oder rechtmäßige Ersatzwertbildung) des zuständigen Messstellenbetreibers ermittelt. Die Ablesung der Messeinrichtungen wird vom Messstellenbetreiber oder Lieferanten oder auf Verlangen des Lieferanten oder des Messstellenbetreibers kostenlos vom Kunden durchgeführt. Verlangt der Lieferant eine Selbstablesung des Kunden, fordert der Lieferant den Kunden rechtzeitig dazu auf. Die Ablesung der Messeinrichtungen erfolgt zum Zwecke der Abrechnung, anlässlich eines Lieferantenwechsels oder bei Vorliegen eines berechtigten Interesses des Lieferanten an einer Überprüfung der Ablesung. Der Kunde kann einer Selbstablesung widersprechen, wenn ihm diese nicht zumutbar ist. Nimmt der Kunde eine rechtzeitig angekündigte Selbstablesung nicht oder verspätet vor oder sind aus anderen Gründen keine Messwerte bzw. vom Messstellenbetreiber rechtmäßig ermittelten Ersatzwerte verfügbar, so kann der Lieferant den Verbrauch auf der Grundlage der letzten Ablesung oder bei einem Neukunden nach dem Verbrauch vergleichbarer Kunden jeweils unter angemessener Berücksichtigung der tatsächlichen Verhältnisse schätzen.
- 3.2. Der Kunde hat nach vorheriger Benachrichtigung dem mit einem Ausweis versehenen Beauftragten des Lieferanten oder des Messstellenbetreibers den Zutritt zu seinem Grundstück und zu seinen Räumen zu gestatten, soweit dies zur Ermittlung der preislichen Bemessungsgrundlagen oder zur Ablesung der Messeinrichtungen erforderlich ist. Die Benachrichtigung kann durch Mitteilung an den Kunden oder durch Aushang am oder im jeweiligen Haus erfolgen. Sie muss mindestens eine Woche vor dem Betretungstermin erfolgen; mindestens ein Ersatztermin ist anzubieten. Der Kunde hat dafür Sorge zu tragen, dass die Messeinrichtungen zugänglich sind. Wenn der Kunde den Zutritt unberechtigt verweigert oder behindert, stellt der Lieferant dem Kunden die dadurch entstandenen Kosten pauschal gemäß Ziffer 15 in Rechnung. Die pauschale Berechnung muss einfach nachvollziehbar sein und darf die nach dem gewöhnlichen Lauf der Dinge zu erwartenden Kosten nicht übersteigen.
- 3.3. Der Lieferant kann vom Kunden monatliche Abschlagszahlungen verlangen. Der Lieferant berechnet diese unter Berücksichtigung des voraussichtlichen Verbrauchs nach billigem Ermessen, in der Regel auf der Grundlage der Abrechnung der vorangegangenen 12 Monate bzw. unter Berücksichtigung des durchschnittlichen Verbrauchs vergleichbarer Kunden. Macht der Kunde glaubhaft, dass der Verbrauch erheblich abweicht, ist dies angemessen zu berücksichtigen. Ist die Messstelle des Kunden mit einem intelligenten Messsystem ausgestattet, ist der Lieferant berechtigt, anstelle der Erhebung von Abschlagszahlungen, monatlich bis zum 15. des auf einen Liefermonat folgenden Kalendermonats die Entgelte nach diesem Vertrag für die im Vormonat gelieferte Energie abzurechnen.
- 3.4. Zum Ende jedes vom Lieferanten festgelegten Abrechnungszeitraums, der 12 Monate nicht wesentlich überschreitet, und zum Ende des Lieferverhältnisses wird vom Lieferanten eine Abrechnung erstellt, in welcher der tatsächliche Umfang der Belieferung unter Anrechnung der Abschlagszahlungen abgerechnet wird. Ergibt sich eine Abweichung der Abschlagszahlungen von der Abrechnung der tatsächlichen Belieferung, so wird der zu viel oder zu wenig berechnete Betrag unverzüglich erstattet bzw. nachentrichtet, spätestens aber mit der nächsten Abschlagszahlung verrechnet. Der Kunde hat – abweichend von Satz 1 – das Recht, eine kostenpflichtige monatliche, vierteljährliche oder halbjährliche Abrechnung zu wählen, die auf Grundlage einer gesonderten Vereinbarung mit dem Lieferanten erfolgt. Bei einer monatlichen Abrechnung entfällt das Recht des Lieferanten nach Ziffer 3.3. Satz 1.
- 3.5. Der Kunde kann jederzeit vom Lieferanten verlangen, eine Nachprüfung der Messeinrichtungen an seiner Entnahmestelle durch eine Eichbehörde oder eine staatlich anerkannte Prüfstelle im Sinne von § 40 Abs. 3 des MessEG zu veranlassen. Die Kosten der Nachprüfung fallen dem Kunden nur dann zur

Last, sofern die eichrechtlichen Verkehrsfehlergrenzen nicht überschritten werden.

- 3.6. Ergibt eine Nachprüfung der Messeinrichtungen eine Überschreitung der eichrechtlichen Verkehrsfehlergrenzen oder werden Fehler in der Ermittlung des Rechnungsbetrages festgestellt (wie z. B. auch bei einer Rechnung auf der Grundlage falscher Messwerte), so wird der zu viel oder zu wenig berechnete Betrag unverzüglich erstattet bzw. nachentrichtet oder mit der nächsten Abschlagszahlung verrechnet. Ist das Ausmaß des Fehlers nicht einwandfrei festzustellen oder zeigt eine Messeinrichtung nicht an (und liegen auch keine rechtmäßig ermittelten Ersatzwerte oder ein vom Messstellenbetreiber ermittelter korrigierter Verbrauch vor), so ermittelt der Lieferant den Verbrauch für die Zeit seit der letzten fehlerfreien Ablesung durch Schätzung entsprechend Ziffer **Fehler! Verweisquelle konnte nicht gefunden werden.** Satz 6. Ansprüche nach dieser Ziffer sind auf den der Feststellung des Fehlers vorhergehenden Ablesungszeitraum beschränkt, es sei denn, die Auswirkung des Fehlers kann über einen größeren Zeitraum festgestellt werden; in diesem Fall ist der Anspruch auf längstens drei Jahre beschränkt.
- 3.7. Ändert sich das vertragliche Entgelt während des Abrechnungszeitraums, so rechnet der Lieferant geänderte verbrauchsunabhängige Preisbestandteile tagessgenau ab. Für die Abrechnung geänderter verbrauchsabhängiger Preisbestandteile wird die nach Ziffer 3.1 ermittelte Verbrauchsmenge des Kunden im Abrechnungszeitraum auf Grundlage einer Schätzung nach billigem Ermessen (§ 315 BGB) auf den Zeitraum vor und nach der Preisänderung aufgeteilt, wobei jahreszeitliche Verbrauchsschwankungen auf der Grundlage vergleichbarer Erfahrungswerte angemessen zu berücksichtigen sind. Die nach der Preisänderung anfallenden Abschlagszahlungen können entsprechend angepasst werden.

4. Zahlungsbestimmungen / Verzug / Zahlungsverweigerung / Aufrechnung

- 4.1. Sämtliche Rechnungsbeträge sind zwei Wochen nach Zugang der Rechnung, Abschläge und Vorauszahlungen zu dem vom Lieferanten nach billigem Ermessen (§ 315 BGB) festgelegten Zeitpunkt fällig und im Wege des Lastschriftverfahrens, mittels Dauerauftrag oder Überweisung (auch durch Barüberweisung) zu zahlen. Der Kunde informiert den Lieferanten vorab in Textform, sofern Dritte für ihn leisten. Der Lieferant ist berechtigt, Zahlungen Dritter abzulehnen.
- 4.2. Befindet sich der Kunde in Zahlungsverzug, kann der Lieferant angemessene Maßnahmen zur Durchsetzung seiner Forderung ergreifen. Fordert der Lieferant erneut zur Zahlung auf oder lässt er den Betrag durch einen Beauftragten (z. B. Inkassodienstleister, Netzbetreiber) einziehen, werden dem Kunden die dadurch entstandenen Kosten pauschal gemäß Ziffer 15 in Rechnung gestellt. Die pauschale Berechnung muss einfach nachvollziehbar sein und darf die nach dem gewöhnlichen Lauf der Dinge zu erwartenden Kosten nicht übersteigen. § 288 Abs. 5 BGB bleibt unberührt.
- 4.3. Einwände gegen Rechnungen berechtigen zum Zahlungsaufschub oder zur Zahlungsverweigerung nur,
 - a) sofern der in einer Rechnung angegebene Verbrauch ohne ersichtlichen Grund mehr als doppelt so hoch wie der vergleichbare Verbrauch im vorherigen Abrechnungszeitraum ist und der Kunde eine Nachprüfung der Messeinrichtung verlangt und solange durch die Nachprüfung nicht die ordnungsgemäße Funktion der Messeinrichtung festgestellt ist, oder
 - b) sofern aus Sicht eines verständigen Kunden die ernsthafte Möglichkeit eines offensichtlichen Fehlers besteht, z. B. bei falschen Kundennamen, verwechselten Entnahmestellen, ohne Weiteres erkennbaren Rechenfehlern oder bei weit außerhalb der Plausibilität liegenden Verbrauchsmengen, auch wenn eine Nachprüfung der Messeinrichtung deren ordnungsgemäße Funktion bestätigt hat.

Rechte des Kunden nach § 315 BGB bleiben von Ziffer 4.3 unberührt.

- 4.4. Gegen Ansprüche des Lieferanten kann nur mit unbestrittenen oder rechtskräftig festgestellten Gegenansprüchen aufgerechnet werden. Dies gilt nicht für Ansprüche des Kunden aufgrund vollständiger oder teilweiser Nichterfüllung oder mangelhafter Erfüllung der Hauptleistungspflichten.

5. Vorauszahlung / Sicherheitsleistung

- 5.1. Der Lieferant kann vom Kunden eine monatliche Vorauszahlung in angemessener Höhe verlangen, wenn der Kunde mit einer Zahlung aus dem Vertrag in nicht unwesentlicher Höhe in Verzug ist, wenn der Kunde innerhalb eines Zeitraums von zwölf Monaten wiederholt in Zahlungsverzug gerät oder in sonstigen begründeten Fällen.
- 5.2. Bei Verlangen einer Vorauszahlung sind dem Kunden Beginn, Höhe und die Gründe für die Vorauszahlung sowie die Voraussetzungen für ihren Wegfall mitzuteilen. Die Zeitpunkte der Vorauszahlungen legt der Lieferant nach billigem Ermessen (§ 315 BGB) fest. Die Vorauszahlung ist frühestens zum Lieferbeginn fällig. Die Höhe der Vorauszahlung wird aus dem durchschnittlichen monatlichen Verbrauch des vorhergehenden Abrechnungszeitraums und dem aktuellen Vertragspreis bzw. – wenn kein vorhergehender Abrechnungszeitraum besteht – aus dem durchschnittlichen monatlichen Verbrauch vergleichbarer Kunden und dem aktuellen Vertragspreis ermittelt. Macht der Kunde glaubhaft, dass sein Verbrauch erheblich geringer ist, ist dies angemessen zu berücksichtigen
- 5.3. Die Vorauszahlung wird mit der jeweils nächsten vom Kunden nach dem Vertrag zu leistenden Zahlung (Abschläge nach Ziffer 4.1 oder Rechnungsbeträge) verrechnet. Ergibt sich dabei eine Abweichung der Vorauszahlung von der zu leistenden Zahlung, so wird der zu viel oder zu wenig berechnete Betrag unverzüglich erstattet bzw. nachentrichtet..
- 5.4. Statt eine Vorauszahlung zu verlangen, kann der Lieferant beim Kunden ein Vorkassensystem (z.B. Bargeld- oder Chipkartenzähler) einrichten und betreiben bzw. den Messstellenbetreiber damit beauftragen. In diesem Fall stellt der Lieferant dem Kunden die zusätzlichen Kosten für den Betrieb des Vorkassenzählers nach Ziffer 15 in Rechnung.
- 5.5. Anstelle einer Vorauszahlung kann der Lieferant eine Sicherheitsleistung in Höhe der für einen Zeitraum von zwei Liefermonaten voraussichtlich durchschnittlich zu leistenden Zahlungen verlangen. Sofern die Parteien nichts anderes vereinbaren, ist eine Sicherheitsleistung nur zulässig in Form einer unbedingten, unwiderruflichen, selbstschuldnerischen Bürgschaft einer europäischen Bank. Die sich verbürgende Bank muss ein Rating im „A“-Bereich von Standard & Poors oder ein gleichwertiges Rating einer anderen international anerkannten Rating-Agentur aufweisen.

- 5.6. Der Lieferant kann sich aus der Sicherheit befriedigen, sobald der Kunde mit seinen Zahlungsverpflichtungen in Verzug ist. Der Lieferant wird die Sicherheit nur in dem Umfang verwerten, in dem dies zur Erfüllung der rückständigen Zahlungsverpflichtungen erforderlich ist.
- 5.7. Die Verwertung der Sicherheit nach Ziffer 5.6 wird der Lieferant dem Kunden unter Fristsetzung schriftlich androhen, es sei denn nach den Umständen des Einzelfalls besteht Grund zu der Annahme, dass eine Befriedigung aus der Sicherheit zu spät erfolgen würde. Ist der Abschluss des Vertrages für den Kunden ein Handelsgeschäft, beträgt die Frist wenigstens eine Woche. In allen übrigen Fällen beträgt sie einen Monat.
- 5.8. Die Sicherheit ist unverzüglich zurückzugeben, soweit ihre Voraussetzungen weggefallen sind.
- 5.9. Die Regelungen zur Einstellung und Unterbrechung der Belieferung sowie zur Kündigung in Ziffer 8 bleiben unberührt.

6. Entgelt / Zukünftige Steuern, Abgaben und sonstige hoheitlich auferlegte Belastungen / Preisanpassung nach billigem Ermessen

- 6.1. Das vom Kunden zu zahlende Entgelt setzt sich aus den Preisbestandteilen nach den Ziffern 6.2 bis 6.4 zusammen.
- 6.2. Der Kunde zahlt einen Grundpreis und einen verbrauchsabhängigen Arbeitspreis in der sich aus den Preisangaben im Auftragsformular ergebenden Höhe. Diese werden auf Grundlage der Kosten kalkuliert, die für die Belieferung aller Kunden in diesem Tarif anfallen. Sie enthalten folgende Kosten: Kosten für Energiebeschaffung und Vertrieb, die Kosten für Messstellenbetrieb – soweit diese Kosten dem Lieferanten vom Messstellenbetreiber in Rechnung gestellt werden –, die aus dem EEG folgenden Belastungen, das an den Netzbetreiber abzuführende Netzentgelt, die vom Netzbetreiber erhobene Umlage nach dem KWKG, die Umlage nach § 19 Abs. 2 StromNEV, die Offshore-Netzumlage nach § 17f Abs. 5 EnWG, die abLa-Umlage nach § 18 Abs. 1 AbLaV, die Stromsteuer sowie die Konzessionsabgaben. Der Lieferant ist berechtigt, mit grundzuständigen Messstellenbetreibern Vereinbarungen zur Abrechnung der Entgelte für den Messstellenbetrieb mit intelligenten Messsystemen und modernen Messeinrichtungen zu treffen, wonach der grundzuständige Messstellenbetreiber gegenüber dem Lieferanten abrechnet, soweit der Lieferant sicherstellt, dass eine zusätzliche Inanspruchnahme des Kunden für diese Entgelte durch den grundzuständigen Messstellenbetreiber ausgeschlossen ist.
- 6.3. Wird die Belieferung oder die Verteilung von Energie nach Vertragsschluss mit zusätzlichen, in Ziffern 6.2 und 6.4 nicht genannten Steuern oder Abgaben belegt, erhöht sich das vom Kunden zu zahlende Entgelt um die hieraus entstehenden Mehrkosten in der jeweils geltenden Höhe. Satz 1 gilt entsprechend, falls die Belieferung oder die Verteilung von Energie nach Vertragsschluss mit einer hoheitlich auferlegten, allgemein verbindlichen Belastung (d. h. keine Bußgelder o. ä.) belegt wird, soweit diese unmittelbaren Einfluss auf die Kosten für die nach diesem Vertrag geschuldeten Leistungen hat. Die Weitergabe in der jeweils geltenden Höhe nach Satz 1 und 2 führt bei Erstattungen (z. B. in Form negativer Umlagen) zu einer entsprechenden Preisreduzierung. Eine Weiterberechnung erfolgt nicht, soweit die Mehrkosten nach Höhe und Zeitpunkt ihres Entstehens bereits bei Vertragsschluss konkret vorhersehbar waren oder die jeweilige gesetzliche Regelung der Weiterberechnung entgegensteht. Eine Weiterberechnung ist auf die Mehrkosten beschränkt, die nach dem Sinn und Zweck der gesetzlichen Regelung dem einzelnen Vertragsverhältnis (z. B. nach Kopf oder nach Verbrauch) zugeordnet werden können. Eine Weiterberechnung erfolgt ab dem Zeitpunkt der Entstehung der Mehrkosten. Der Kunde wird über eine solche Weiterberechnung spätestens mit der Rechnungsstellung informiert.
- 6.4. Zusätzlich fällt auf die Preisbestandteile nach Ziffern 6.2 und 6.3 die Umsatzsteuer in der jeweils geltenden Höhe an. Die derzeitige Höhe der Umsatzsteuer ergibt sich aus den Preisangaben im Auftragsformular.
- 6.5. Der Lieferant teilt dem Kunden die bei Belieferung jeweils geltende Höhe eines nach Ziffern 6.3 und 6.4 zu zahlenden Preisbestandteils auf Anfrage mit.
- 6.6. Der Lieferant ist verpflichtet, den Grundpreis und den Arbeitspreis nach Ziffer 6.2 – nicht hingegen etwaige zukünftige Steuern, Abgaben und sonstige hoheitlich auferlegte Belastungen nach Ziffer 6.3 sowie die gesondert in der jeweils geltenden Höhe an den Kunden weitergegebene Strom- und Umsatzsteuer nach Ziffer 6.4 – durch einseitige Leistungsbestimmung nach billigem Ermessen gemäß § 315 BGB anzupassen (Erhöhungen oder Senkungen). Anlass für eine solche Preisanpassung ist ausschließlich eine Änderung der in Ziffer 6.2 genannten Kosten. Der Lieferant überwacht fortlaufend die Entwicklung dieser Kosten. Der Umfang einer solchen Preisanpassung ist auf die Veränderung der Kosten nach Ziffer 6.2 seit der jeweils vorhergehenden Preisanpassung nach dieser Ziffer 6.6 bzw. – sofern noch keine Preisanpassung nach dieser Ziffer 6.6 erfolgt ist – seit Vertragsschluss bis zum Zeitpunkt des geplanten Wirksamwerdens der aktuellen Preisanpassung beschränkt. Kostensteigerungen und Kostensenkungen sind bei jeder Preisanpassung gegenläufig zu saldieren. Der Lieferant ist verpflichtet, bei der Ausübung seines billigen Ermessens Kostensenkungen nach den gleichen Maßstäben zu berücksichtigen wie Kostenerhöhungen, so dass Kostensenkungen mindestens in gleichem Umfang preiswirksam werden wie Kostenerhöhungen. Der Kunde hat gemäß § 315 Abs. 3 BGB das Recht, die Ausübung des billigen Ermessens des Lieferanten gerichtlich überprüfen zu lassen. Änderungen der des Grundpreises und des Arbeitspreises nach dieser Ziffer 6.6 sind nur auf den Zeitpunkt der jeweiligen Vertragsverlängerung möglich, erstmals zum Ablauf der vertraglichen Erstlaufzeit. Preisanpassungen werden nur wirksam, wenn der Lieferant dem Kunden die Änderungen spätestens sechs Wochen vor dem geplanten Wirksamwerden in Textform mitteilt. In diesem Fall hat der Kunde das Recht, den Vertrag ohne Einhaltung einer Kündigungsfrist zum Zeitpunkt des Wirksamwerdens der Preisanpassung zu kündigen. Hierauf wird der Kunde vom Lieferanten in der Mitteilung gesondert hingewiesen.
- 6.7. Informationen über aktuelle Produkte und Tarife erhält der Kunde unter der Tel.-Nr.: 06641/9128-140 oder im Internet unter www.stadtwerke-lauterbach.de

7. Änderungen des Vertrages und dieser Bedingungen

Die Regelungen des Vertrages und dieser Bedingungen beruhen auf den gesetzlichen und sonstigen Rahmenbedingungen zum Zeitpunkt des Vertragsschlusses (z. B. EnWG, Grundversorgungsverordnung, Netzzugangsverordnung, MsbG, MessEG und MessEV, höchstrichterliche Rechtsprechung, Festlegungen und Beschlüsse der BNetzA). Das vertragliche Äquivalenzverhältnis kann nach Vertragsschluss durch unvorhersehbare Änderungen der gesetzlichen oder sonstigen Rahmenbedingungen (z. B. durch Gesetzesänderungen, sofern deren konkreter Inhalt nicht bereits – etwa in der Phase zwischen dem Abschluss des förmlichen Gesetzgebungsverfahrens und dem Inkrafttreten – absehbar war), die der Lieferant nicht veranlasst und auf die er auch keinen Einfluss hat, in nicht unbedeutendem Maße gestört werden. Ebenso kann nach Vertragsschluss eine im Vertrag und/oder diesen Bedingungen entstandene Lücke nicht unerhebliche Schwierigkeiten bei der Durchführung des Vertrags entstehen lassen (etwa wenn die Rechtsprechung eine Klausel für unwirksam erklärt), die nur durch eine Anpassung oder Ergänzung zu beseitigen sind. In solchen Fällen ist der Lieferant verpflichtet, den Vertrag und diese Bedingungen – mit Ausnahme des Entgelts – unverzüglich insoweit anzupassen und/oder zu ergänzen, als es die Wiederherstellung des Äquivalenzverhältnisses von Leistung und Gegenleistung und/oder der Ausgleich entstandener Vertragslücken zur zumutbaren Fort- und Durchführung des Vertragsverhältnisses erforderlich macht (z. B. mangels gesetzlicher Überleitungsbestimmungen). Anpassungen des Vertrages und dieser Bedingungen nach dieser Ziffer sind nur zum Monatsersten möglich. Die Anpassung wird nur wirksam, wenn der Lieferant dem Kunden die Anpassung spätestens sechs Wochen vor dem geplanten Wirksamwerden in Textform mitteilt. In diesem Fall hat der Kunde das Recht, den Vertrag ohne Einhaltung einer Kündigungsfrist zum Zeitpunkt des Wirksamwerdens der Vertragsanpassung zu kündigen. Hierauf wird der Kunde vom Lieferanten in der Mitteilung gesondert hingewiesen.

8. Einstellung der Lieferung / Fristlose Kündigung / Sonderkündigungsrecht bei Einbau intelligentes Messsystem

- 8.1. Der Lieferant ist berechtigt, die Lieferung sofort einzustellen und die Anschlussnutzung durch den zuständigen Netzbetreiber unterbrechen zu lassen, wenn der Kunde in nicht unerheblichem Maße schuldhaft Energie unter Umgehung, Beeinflussung oder vor Anbringung der Messeinrichtungen verwendet („Energiediebstahl“) und die Unterbrechung zur Verhinderung einer weiteren unberechtigten Energieentnahme erforderlich ist.
- 8.2. Bei Zahlungsverzug des Kunden ab einem Betrag von mindestens € 100,00 inklusive Mahn- und Inkassokosten ist der Lieferant ebenfalls berechtigt, die Lieferung einzustellen und die Anschlussnutzung durch den zuständigen Netzbetreiber unterbrechen zu lassen. Hat der Kunde eine Sicherheit geleistet, gilt dies nur, sofern der Kunde mit einem Betrag im Zahlungsverzug ist, der die Sicherheitsleistung um mindestens € 100,00 übersteigt. Bei der Berechnung des Mindestbetrages bleiben nicht titulierte Forderungen außer Betracht, die der Kunde schlüssig beanstandet hat oder die wegen einer Vereinbarung zwischen Lieferanten und Kunden noch nicht fällig sind, oder die aus einer streitigen und noch nicht rechtskräftig entschiedenen Preiserhöhung des Lieferanten resultieren. Die Unterbrechung unterbleibt, wenn die Folgen der Unterbrechung außer Verhältnis zur Schwere des Zahlungsverzugs stehen oder der Kunde darlegt, dass hinreichende Aussicht besteht, dass er seinen Verpflichtungen vollumfänglich nachkommt. Dem Kunden wird die Unterbrechung spätestens vier Wochen vorher angedroht und die Beauftragung des Netzbetreibers mit der Unterbrechung der Anschlussnutzung drei Werktagen vorher unter Angabe des Zeitpunkts der Auftragserteilung angekündigt. Der Lieferant wird den Netzbetreiber zu dem in der Ankündigung genannten Zeitpunkt beauftragen, die Anschlussnutzung zu unterbrechen, wofür der Netzbetreiber nach den Vorgaben des einheitlichen Netznutzungsvertrages Strom sechs weitere Werktagen Zeit hat. Der Kunde wird den Lieferanten auf etwaige Besonderheiten, die einer Unterbrechung zwingend entgegenstehen, unverzüglich schriftlich hinweisen.
- 8.3. Die Kosten aufgrund der Unterbrechung sowie der Wiederherstellung der Belieferung sind vom Kunden zu ersetzen. Der Lieferant stellt dem Kunden die dadurch entstandenen Kosten pauschal gemäß Ziffer 15 in Rechnung. Die pauschale Berechnung muss einfach nachvollziehbar sein und darf die nach dem gewöhnlichen Lauf der Dinge zu erwartenden Kosten nicht übersteigen. Die Belieferung wird unverzüglich wiederhergestellt, wenn die Gründe für die Unterbrechung entfallen und die Kosten der Unterbrechung und Wiederherstellung bezahlt sind; sofern keine Barzahlung erfolgt, bleibt es dem Kunden zur Verkürzung der Unterbrechungszeit auch bei einer erteilten Einzugsermächtigung unbenommen, die Kosten der Unterbrechung und Wiederherstellung unverzüglich mittels Überweisung zu zahlen.
- 8.4. Vertrag kann aus wichtigem Grund ohne Einhaltung einer Frist gekündigt und die Lieferung eingestellt werden. Der Lieferant muss den Kunden unverzüglich beim zuständigen Verteilnetzbetreiber abmelden. Soweit die Entnahmen des Kunden im Falle einer außerordentlichen Kündigung des Lieferanten trotz der Abmeldung (etwa wegen Bearbeitungsfristen des Netzbetreibers, Prozessfristen aus den Festlegungen der BNetzA zu Lieferantenwechselprozessen) über den Zeitpunkt der Vertragsbeendigung hinaus dem Lieferanten bilanziell zugeordnet werden, ohne dass der Lieferant dafür einen Ausgleich erhält (z. B. im Rahmen der Mehr- oder Mindermengenabrechnung des Netzbetreibers), schuldet der Kunde für diese fortwährende Belieferung das Entgelt nach diesem Vertrag. Ein wichtiger Grund liegt insbesondere vor im Fall eines Energiediebstahls nach Ziffer 8.1 oder im Fall eines Zahlungsverzuges unter den Voraussetzungen von Ziffer 8.2 Satz 1 bis 3; im letztgenannten Fall ist dem Kunden die Kündigung mindestens zwei Wochen vorher anzudrohen.
- 8.5. Ein wichtiger Grund liegt auch vor, wenn ein Zwangsvollstreckungsverfahren gegen das gesamte Vermögen der anderen Partei oder eines wesentlichen Teils dieses Vermögens eingeleitet wurde.
- 8.6. Für den Lieferanten liegt ein wichtiger Grund weiterhin vor, wenn der Kunde ganz oder teilweise eine geschuldete Vorauszahlung und/oder vereinbarte Sicherheit nicht leistet und seiner Pflicht nicht innerhalb einer vom Lieferanten daraufhin gesetzten Frist von zwei Wochen nachkommt. Die Fristsetzung erfolgt in einer weiteren Zahlungsaufforderung des Lieferanten mit Kündigungsandrohung.
- 8.7. Darüber hinaus ist der Lieferant berechtigt, diesen Vertrag bei Vorliegen einer den Kunden betreffenden negativen Auskunft der Creditreform e.V. insbesondere zu folgenden Punkten außerordentlich zu kündigen: erfolglose Zwangsvollstreckung,

erfolgreiche Pfändung, eidesstattliche Versicherung zum Vermögen, Restschuldbefreiung.

- 8.8. Der Lieferant ist berechtigt, den Vertrag, abweichend von Ziffer 6 des Auftragsformulars, bei einem bevorstehenden Ersteinbau eines intelligenten Messsystems mit einer Frist von zwei Monaten auf den angekündigten Zeitpunkt des Einbaus zu kündigen. Der Lieferant wird dem Kunden in diesem Fall mit der Kündigung ein Angebot für den Abschluss eines neuen Energieliefervertrages unterbreiten.

9. Haftung

- 9.1. Ansprüche wegen Schäden durch Unterbrechung oder bei Unregelmäßigkeiten in der Energieversorgung sind, soweit es sich um Folgen einer Störung des Netzbetriebes einschließlich des Netzanschlusses handelt, gegenüber dem Netzbetreiber geltend zu machen.
- 9.2. Der Lieferant wird auf Wunsch des Kunden unverzüglich über die mit der Schadensverursachung zusammenhängenden Tatsachen Auskunft geben, wenn sie ihm bekannt sind oder von ihm in zumutbarer Weise aufgeklärt werden können.
- 9.3. In allen übrigen Haftungsfällen ist die Haftung der Parteien sowie ihrer Erfüllungs- und Verrichtungsgehilfen für schuldhaft verursachte Schäden ausgeschlossen, soweit der Schaden nicht durch Vorsatz oder grobe Fahrlässigkeit herbeigeführt wurde; dies gilt nicht bei Schäden aus der Verletzung des Lebens, des Körpers oder der Gesundheit, oder der schuldhaften Verletzung wesentlicher Vertragspflichten d. h. solcher Pflichten, deren Erfüllung die ordnungsgemäße Durchführung des Vertrages überhaupt erst ermöglicht und auf deren Einhaltung der Vertragspartner regelmäßig vertrauen darf (sog. Kardinalpflichten).
- 9.4. Im Falle einer Verletzung wesentlicher Vertragspflichten, welche nicht auf Vorsatz oder grober Fahrlässigkeit beruht, beschränkt sich die Haftung auf den Schaden, den die haftende Partei bei Abschluss des Vertrages als mögliche Folge der Vertragsverletzung vorausgesehen hat oder unter Berücksichtigung der Umstände, die sie kannte oder kennen musste, hätte voraussehen müssen. Gleiches gilt bei grob fahrlässigem Verhalten einfacher Erfüllungsgehilfen (nicht leitende Angestellte) außerhalb des Bereichs der wesentlichen Vertragspflichten sowie der Lebens-, Körper- oder Gesundheitsschäden.
- 9.5. Die Bestimmungen des Produkthaftungsgesetzes bleiben unberührt.

10. Umzug / Übertragung des Vertrags

- 10.1. Der Kunde ist verpflichtet, dem Lieferanten jeden Umzug unverzüglich, vorab unter Angabe des Umzugsdatums, der neuen Anschrift und der neuen Zählernummer in Textform mitzuteilen. Im Regelfall muss diese Mitteilung bis spätestens 10 Werktagen vor dem Umzugsdatum erfolgen, um dem Lieferanten eine rechtzeitige Ab- bzw. Ummeldung beim Netzbetreiber zu ermöglichen.
- 10.2. Der Lieferant wird den Kunden – sofern kein Fall nach Ziffer 10.3 vorliegt – an der neuen Entnahmestelle auf Grundlage dieses Vertrages weiterbeliefern. Die Belieferung zum Zeitpunkt des Einzugs setzt voraus, dass der Kunde dem Lieferanten das Umzugsdatum rechtzeitig mitgeteilt hat.
- 10.3. Ein Umzug des Kunden beendet den Liefervertrag zum Zeitpunkt des vom Kunden mitgeteilten Umzugsdatums, wenn der Kunde aus dem Gebiet des bisherigen Netzbetreibers in das Gebiet eines anderen Netzbetreibers zieht. Der Lieferant unterbreitet dem Kunden für die neue Entnahmestelle auf Wunsch gerne ein neues Angebot.
- 10.4. Unterbleibt die Mitteilung des Kunden nach Ziffer 10.1 aus Gründen, die dieser zu vertreten hat, und wird dem Lieferanten die Tatsache des Umzugs auch sonst nicht bekannt, ist der Kunde verpflichtet, weitere Entnahmen an seiner bisherigen Entnahmestelle, für die der Lieferant gegenüber dem örtlichen Netzbetreiber einstehen muss und für die er von keinem anderen Kunden eine Vergütung zu fordern berechtigt ist, nach den Preisen des Vertrages zu vergüten. Die Pflicht des Lieferanten zur unverzüglichen Abmeldung der bisherigen Entnahmestelle und Ansprüche des Lieferanten auf entgangenen Gewinn wegen einer nicht oder verspätet erfolgten Belieferung an der neuen Entnahmestelle bleiben unberührt.
- 10.5. Der Lieferant ist berechtigt, die Rechte und Pflichten aus dem Vertrag als Gesamtheit auf einen personell, technisch und wirtschaftlich leistungsfähigen Dritten zu übertragen. Eine Übertragung nach Satz 1 ist dem Kunden spätestens sechs Wochen vor dem Zeitpunkt der Übertragung unter Angabe dieses Zeitpunkts mitzuteilen. Im Falle einer Übertragung hat der Kunde das Recht, den Vertrag ohne Einhaltung einer Kündigungsfrist zum Zeitpunkt des Wirksamwerdens der Übertragung zu kündigen. Hierauf wird der Kunde vom Lieferanten in der Mitteilung gesondert hingewiesen. Das Recht zur Abtretung von Forderungen nach § 398 BGB sowie eine gesetzliche Rechtsnachfolge, insbesondere bei Übertragungen im Sinne des Umwandlungsgesetzes, bleiben von dieser Ziffer **Fehler! Verweisquelle konnte nicht gefunden werden**. unberührt.

11. Datenschutz / Wechselseitige Übernahme von Informationspflichten gegenüber sonstigen betroffenen Personen

- 11.1. Datenschutzrechtliche Hinweise und Informationen zum Widerspruchsrecht erhält der Kunde in der „Information zur Verarbeitung personenbezogener Daten“ des Lieferanten.
- 11.2. Die Vertragsparteien verpflichten sich, die dem jeweils anderen Vertragspartner nach Art. 13 und/oder Art. 14 DS-GVO obliegenden Informationspflichten gegenüber den eigenen Mitarbeitern, Erfüllungsgehilfen und Dienstleistern (betroffene Personen) zu erfüllen, wenn im Rahmen der Vertragserfüllung, zur Durchführung vorvertraglicher Maßnahmen, zur Erfüllung einer rechtlichen Verpflichtung oder zur Wahrung berechtigter Interessen
- personenbezogene Daten betroffener Personen von einem Vertragspartner an den jeweils anderen Vertragspartner weitergeben werden und/oder
 - betroffene Personen auf Veranlassung des einen Vertragspartners den jeweils anderen Vertragspartner kontaktieren.

Hierfür verwendet der Vertragspartner, der die personenbezogenen Daten weitergibt bzw. auf dessen Veranlassung die Kontaktaufnahme erfolgt, das ihm vom anderen Vertragspartner zur Verfügung gestellte Informationsblatt. Die „Information zur Verarbeitung personenbezogener Daten“ des Lieferanten

ist diesen AGB als Anhang beigelegt. Die Vertragspartner sind nicht verpflichtet, das vom anderen Vertragspartner zur Verfügung gestellte Informationsblatt vor der Aushändigung an die betroffenen Personen zu prüfen. Sie sind weiterhin nicht berechtigt, das vom anderen Vertragspartner zur Verfügung gestellte Informationsblatt ohne vorherige Zustimmung zu ändern. Es obliegt ausschließlich dem zur Information verpflichteten Vertragspartner, dem anderen Vertragspartner ein den jeweils geltenden rechtlichen Anforderungen entsprechendes Informationsblatt zur Verfügung zu stellen und dieses bei Bedarf auch während der Vertragslaufzeit zu aktualisieren.

12. Informationen zu Wartungsdiensten und -entgelten/Lieferantenwechsel

- 12.1. Aktuelle Informationen zu Wartungsdiensten und -entgelten sind beim örtlichen Netzbetreiber zu erfragen.
- 12.2. Ein Lieferantenwechsel erfolgt zügig und unentgeltlich. Nach dem Wechsel ist der Lieferant verpflichtet, dem neuen Lieferanten den für ihn maßgeblichen Verbrauch des vergleichbaren Vorjahreszeitraums mitzuteilen. Soweit der Lieferant aus Gründen, die er nicht zu vertreten hat, den Verbrauch nicht ermitteln kann, ist der geschätzte Verbrauch anzugeben

13. Gerichtsstand

Der Gerichtsstand für Kaufleute im Sinne des Handelsgesetzbuches, juristische Personen des öffentlichen Rechts und öffentlich-rechtliche Sondervermögen ist ausschließlich 36341 Lauterbach. Das gleiche gilt, wenn der Kunde keinen allgemeinen Gerichtsstand im Inland hat.

14. Allgemeine Informationen nach dem Energiedienstleistungsgesetz

Im Zusammenhang mit einer effizienteren Energienutzung durch Endkunden wird bei der Bundesstelle für Energieeffizienz eine Liste geführt, in der Energiedienstleister, Anbieter von Energieaudits und Anbieter von Energieeffizienzmaßnahmen aufgeführt sind. Weiterführende Informationen zu der so genannten Anbieterliste und den Anbietern selbst erhalten sie unter www.bfee-online.de. Sie können sich zudem bei der Deutschen Energieagentur über das Thema Energieeffizienz umfassend informieren. Weitere Informationen erhalten Sie unter www.energieeffizienz-online.info

15. Kostenpauschalen

Kosten aus Zahlungsverzug	Netto / Brutto
Erste Mahnung (Ziffer 4.2)	2,50 €
Weitere Mahnung oder Sperrankündigung (Ziffer 4.2)	2,50 €
Inkassogang	40,00 €
Zuzüglich den bei SWL durch die Veranlassung des Inkassogangs entstehenden Kosten nach Aufwand	
Unterbrechung der Anschlussnutzung (Ziffer 8.3)*	
- während der üblichen Geschäftszeit des Netzbetreibers	50,00 €
- außerhalb der üblichen Geschäftszeit	65,00 €
Wiederaufnahme der Anschlussnutzung (Ziffer 8.3)*	
- während der üblichen Geschäftszeit des Netzbetreibers	32,00 € / 38,08 €
Bearbeitungsgebühr für Ratenzahlungen	10,00 € / 11,90 €
Zinssatz bei Zahlungsverzug und Ratenzahlungsvereinbarung:	
gem. § 288 BGB 5% über dem Basiszinssatz	
Kosten für unberechtigte Zutrittsverweigerung(Ziff.3.2)*	56,00 € / 66,64 €
Sonstige Kosten	
Bearbeitung einer Rücklastschrift (zuzüglich zu der vom Kreditinstitut berechneten Gebühr)	3,00 €
Einbau Betrieb eines Vorkassenzählers*	
- Einbau Vorkassensystem innerhalb der üblichen Geschäftszeiten des Netzbetreibers	70,00 € / 83,30 €
- Einbau Vorkassensystem außerhalb der üblichen Geschäftszeiten des Netzbetreibers	105,00 € / 124,95 €
Zusätzliche Kosten pro Jahr (Ziffer 5.4)	98,40 € / 117,10 €

In den genannten Bruttobeträgen ist die Umsatzsteuer in der gesetzlich festgelegten Höhe (derzeit 19 %) enthalten; wird kein Bruttobetrag genannt, besteht derzeit keine Umsatzsteuerpflicht.

*Kosten im Netzgebiet der Stadtwerke Lauterbach GmbH

16. Schlussbestimmungen

- 16.1. Diese Bedingungen sind abschließend. Mündliche Nebenabreden bestehen nicht.
- 16.2. Sollten einzelne Bestimmungen des Vertrages unwirksam oder undurchführbar sein oder werden, so bleibt der Vertrag im Übrigen davon unberührt.

ANHANG: INFORMATION ZUR VERARBEITUNG PERSONENBEZOGENER DATEN

Die Datenschutz-Grundverordnung (DS-GVO) sieht unter anderem Informationspflichten bei der Erhebung personenbezogener Daten (alle Informationen, die sich auf eine identifizierte oder identifizierbare natürliche Person beziehen) vor. Beim Abschluss und der Erfüllung von Verträgen werden gegebenenfalls nicht nur Daten unseres Kunden selbst erhoben, sondern z. B. auch von dessen Mitarbeitern, Dienstleistern oder Erfüllungsgehilfen (nachfolgend „sonstige Betroffene“), etwa im Rahmen der Benennung als Ansprechpartner. Gerne möchten wir Sie daher als unseren Kunden oder als sonstigen Betroffenen über die Verarbeitung Ihrer personenbezogenen Daten sowie Ihre Rechte aus der DS-GVO informieren. Diese Information gilt nicht für die Verarbeitung von Daten, die keinen Personenbezug (s.o.) aufweisen.

1. Wer ist für die Verarbeitung meiner personenbezogenen Daten verantwortlich und an wen kann ich mich bei Fragen wenden?

Verantwortlicher im Sinne der gesetzlichen Bestimmungen zum Datenschutz (z. B. DS-GVO) für die Verarbeitung Ihrer personenbezogenen Daten ist: Stadtwerke Lauterbach GmbH, Hinter dem Spittel 15, 36341 Lauterbach, Tel.: 06641/9128-0, Fax: 06641/9128-199, Email: info@stadtwerke-lauterbach.de, Kontaktformular auf unserer Homepage: www.stadtwerke-lauterbach.de.

Unser Datenschutzbeauftragter steht Ihnen für Fragen zur Verarbeitung Ihrer personenbezogenen Daten unter Hinter dem Spittel 15, 36341 Lauterbach, Tel.: 06641/9128-0, Fax: 06641/9128-199, Email: datenschutz@stadtwerke-lauterbach.de gerne zur Verfügung.

2. Welche Arten von personenbezogenen Daten werden verarbeitet? Zu welchen Zwecken und auf welcher Rechtsgrundlage erfolgt die Verarbeitung?

2.1 Wir verarbeiten folgende Kategorien personenbezogener Daten:

Daten unseres Kunden:

- Identifikations- und Kontaktdaten (z. B. Familien- und Vorname, Adresse, Kundennummer, ggf. Firma, ggf. Registergericht und -nummer, ggf. GLN/DVGW-Codenummer, ggf. Vertragskontonummer),
- Daten zur Identifikation der Verbrauchsstelle (z. B. Zählnummer, Identifikationsnummer der Marktlokation (Entnahmestelle)),
- Angaben zum Belieferungszeitraum,
- Verbrauchsdaten,
- Abrechnungsdaten (z. B. Bankverbindungsdaten) und
- Daten zum Zahlungsverhalten

Daten von sonstigen Betroffenen (z.B. Mitarbeitern, Dienstleistern oder Erfüllungsgehilfen unseres Kunden):

- Kontaktdaten (z. B. Familien- und Vorname, E-Mail-Adresse, Telefonnummer) und
- Berufs- oder Funktionsbezeichnungen (z. B. Dipl.-Ing., Leiter Vertrieb).

2.2 Die personenbezogenen Daten werden zu den folgenden Zwecken auf folgender Rechtsgrundlage verarbeitet:

- Daten unseres Kunden zur Erfüllung des Vertragsverhältnisses mit unserem Kunden und der diesbezüglichen Durchführung vorvertraglicher Maßnahmen auf Grundlage des Art. 6 Abs. 1 lit. b) DS-GVO.
 - Daten unseres Kunden und sonstiger Betroffener zur Erfüllung rechtlicher Verpflichtungen (z. B. aus dem Messstellenbetriebsgesetz sowie wegen handels- oder steuerrechtlicher Vorgaben) auf Grundlage von Art. 6 Abs. 1 lit. c) DS-GVO.
 - Daten unseres Kunden und sonstiger Betroffener zur Wahrnehmung von Aufgaben, die im öffentlichen Interesse liegen (z. B. aus dem MsbG), auf Grundlage von Art. 6 Abs. 1 lit. e) DS-GVO.
 - Daten sonstiger Betroffener zur Erfüllung des Vertragsverhältnisses mit unserem Kunden und der diesbezüglichen Durchführung vorvertraglicher Maßnahmen auf Grundlage des Art. 6 Abs. 1 lit. f) DS-GVO, da die Erfüllung des Vertragsverhältnisses mit unserem Kunden und die diesbezügliche Durchführung vorvertraglicher Maßnahmen sowohl unser berechtigtes Interesse als auch das unseres Kunden darstellt.
 - Daten unseres Kunden und sonstiger Betroffener zur Direktwerbung und Marktforschung betreffend unseren Kunden auf Grundlage von Art. 6 Abs. 1 lit. f) DS-GVO., da Direktwerbung und Marktforschung unsere berechtigten Interessen darstellen.
 - Daten unseres privaten Kunden (keine Gewerbetreibenden) gegebenenfalls auch zur Telefonwerbung auf Grundlage einer ausdrücklichen Einwilligung gemäß Art. 6 Abs. 1 lit. a) DS-GVO. Eine Einwilligung zur Telefonwerbung können Sie jederzeit uns gegenüber (Kontaktdaten unter 1.) widerrufen. Der Widerruf der Einwilligung erfolgt für die Zukunft und berührt nicht die Rechtmäßigkeit der bis zum Widerruf erfolgten Verarbeitung.
 - Daten unseres Kunden zur Bewertung der Kreditwürdigkeit unseres Kunden auf Grundlage von Art. 6 Abs. 1 lit. f) DS-GVO, da die Ermittlung der Kreditwürdigkeit unseres Kunden zur Minimierung von Ausfallrisiken unser berechtigtes Interesse darstellt.
 - In diesem Zusammenhang werden der Auskunft Dr. Duve Inkasso GmbH, Angerstraße 6, 30161 Hannover zur Ermittlung der Kreditwürdigkeit personenbezogene Daten zur Identifikation unseres Kunden (Name, Anschrift und Geburtsdatum) sowie Daten über nicht vertragsgemäßes oder betrügerisches Verhalten übermittelt.
 - Die Auskunft verarbeitet die erhaltenen Daten und verwendet sie auch zum Zwecke der Profilbildung (Scoring), um Dritten Informationen zur Beurteilung der Kreditwürdigkeit unseres Kunden zu geben. In die Berechnung der Kreditwürdigkeit fließen unter anderem Anschriftendaten unseres Kunden ein.
- ### 3. Erfolgt eine Offenlegung meiner personenbezogenen Daten gegenüber anderen Empfängern?

Eine Offenlegung bzw. Übermittlung Ihrer personenbezogenen Daten erfolgt – soweit im Rahmen der unter 2. genannten Zwecke jeweils erforderlich –

ausschließlich gegenüber folgenden Empfängern bzw. Kategorien von Empfängern:

- Messstellenbetreiber,
- Bilanzkreisverantwortliche,
- Netzbetreiber,
- Marktgebietsverantwortliche,
- Tochter- und Konzerngesellschaften,
- Auskunfteien,
- Abrechnungs- oder IT-Dienstleister,
- andere Berechtigte (z. B. Behörden und Gerichte), soweit hierzu eine gesetzliche Verpflichtung oder Berechtigung besteht.

4. Erfolgt eine Übermittlung meiner personenbezogenen Daten an oder in Drittländer?

Eine Übermittlung Ihrer personenbezogenen Daten an oder in Drittländer oder an internationale Organisationen erfolgt nicht.

5. Für welche Dauer werden meine personenbezogenen Daten gespeichert?

Personenbezogene Daten werden zu den unter 2. genannten Zwecken solange gespeichert, wie dies für die Erfüllung dieser Zwecke erforderlich ist. Bestehen gesetzliche Aufbewahrungspflichten, insbesondere aus dem Handels- und Steuerrecht (§§ 147 AO, 257 HGB), sind wir verpflichtet, die Daten bis zum Ablauf dieser Fristen zu speichern. Zum Zwecke der Direktwerbung und der Marktforschung werden Ihre personenbezogenen Daten solange gespeichert, wie ein überwiegendes rechtliches Interesse unseres Unternehmens an der Verarbeitung nach Maßgabe der einschlägigen rechtlichen Bestimmungen besteht, längstens jedoch für eine Dauer von zwei Jahren über das Vertragsende hinaus, oder bis Sie der Verarbeitung für Zwecke der Direktwerbung und der Marktforschung widersprechen oder eine hierfür erteilte Einwilligung widerrufen.

6. Welche Rechte habe ich in Bezug auf die Verarbeitung meiner personenbezogenen Daten?

Sie haben uns gegenüber insbesondere folgende Rechte hinsichtlich der Sie betreffenden personenbezogenen Daten:

- Recht auf Auskunft über Ihre gespeicherten personenbezogenen Daten (Art. 15 DS-GVO),
 - Recht auf Berichtigung, wenn die Sie betreffenden gespeicherten Daten fehlerhaft, veraltet oder sonst wie unrichtig sind (Art. 16 DS-GVO),
 - Recht auf Löschung, wenn die Speicherung unzulässig ist, der Zweck der Verarbeitung erfüllt und die Speicherung daher nicht mehr erforderlich ist oder Sie eine erteilte Einwilligung zur Verarbeitung bestimmter personenbezogener Daten widerrufen haben (Art. 17 DS-GVO),
 - Recht auf Einschränkung der Verarbeitung, wenn eine der in Art. 18 Abs. 1 DS-GVO genannten Voraussetzungen gegeben ist (Art. 18 DS-GVO),
 - Recht auf Übertragung der von Ihnen bereitgestellten, Sie betreffenden personenbezogenen Daten (Art. 20 DS-GVO),
 - Recht auf Widerruf einer erteilten Einwilligung, wobei der Widerruf die Rechtmäßigkeit der bis dahin aufgrund der Einwilligung erfolgten Verarbeitung nicht berührt (Art. 7 Abs. 3 DS-GVO) und
 - Recht auf Beschwerde bei einer Aufsichtsbehörde (Art. 77 DS-GVO).
- 7. Ist die Bereitstellung der personenbezogenen Daten gesetzlich oder vertraglich vorgeschrieben oder für einen Vertragsabschluss erforderlich? Besteht eine Pflicht, die personenbezogenen Daten bereitzustellen, und welche möglichen Folgen hätte die Nichtbereitstellung?**

Im Rahmen des Energielieferverhältnisses hat unser Kunde uns diejenigen personenbezogenen Daten (vgl. Ziffer 2) bereitzustellen, die für den Abschluss und die Durchführung des Energielieferverhältnisses und die Erfüllung der damit verbundenen vertraglichen Pflichten erforderlich sind. Dazu gehören der Natur der Sache nach auch Kontaktdaten von Mitarbeitern oder Dritten (z. B. Erfüllungsgehilfen oder Dienstleister), denen sich unser Kunde einvernehmlich mit diesen bedient. Ohne die erforderlichen Daten sowie gegenseitige persönliche Kommunikation mit den zuständigen Mitarbeitern – bzw. falls unser Kunde es wünscht, weiteren Dritten – kann das Energielieferverhältnis gegebenenfalls nicht abgeschlossen bzw. erfüllt werden.

8. Erfolgt eine automatisierte Entscheidungsfindung einschließlich Profiling?

Zum Abschluss und zur Erfüllung des Energielieferverhältnisses findet keine automatisierte Entscheidungsfindung einschließlich Profiling statt.

9. Aus welchen Quellen stammen die verarbeiteten personenbezogenen Daten?

Wir verarbeiten personenbezogene Daten, die wir im Rahmen des Energielieferverhältnisses mit unserem Kunden von diesem oder von Ihnen erhalten. Wir verarbeiten auch personenbezogene Daten, die wir aus öffentlich zugänglichen Quellen, z. B. aus Grundbüchern, Handelsregistern und dem Internet, zulässigerweise gewinnen durften. Außerdem verarbeiten wir personenbezogene Daten, die wir zulässigerweise von Unternehmen innerhalb unseres Konzerns oder von Dritten, z. B. Netzbetreibern, erhalten.

Widerspruchsrecht

Sie können uns gegenüber jederzeit der Verarbeitung Ihrer personenbezogenen Daten für Zwecke der Direktwerbung und/oder der Marktforschung ohne Angabe von Gründen widersprechen. Wir werden die personenbezogenen Daten nach dem Eingang des Widerspruchs nicht mehr für die Zwecke der Direktwerbung und/oder Marktforschung verarbeiten und die Daten löschen, wenn eine Verarbeitung nicht zu anderen Zwecken (beispielsweise zur Erfüllung des Vertragsverhältnisses mit unserem Kunden) erforderlich ist.

Auch anderen Verarbeitungen, die wir auf die Wahrnehmung einer Aufgabe, die im öffentlichen Interesse i. S. d. Art. 6 Abs. 1 lit. e) DS-GVO liegt, oder auf ein berechtigtes Interesse i. S. d. Art. 6 Abs. 1 lit. f) DS-GVO stützen (beispielsweise Übermittlungen von personenbezogenen Daten zum nicht vertragsgemäßen oder betrügerischen Verhalten unseres Kunden an Auskunfteien), können Sie uns gegenüber aus Gründen, die sich aus Ihrer besonderen Situation ergeben, jederzeit unter Angabe dieser Gründe widersprechen. Wir werden die personenbezogenen Daten im Falle eines begründeten Widerspruchs grundsätzlich nicht mehr für die betreffenden Zwecke verarbeiten und die Daten löschen, es sei denn, wir können zwingende Gründe für die Verarbeitung nachweisen, die Ihre Interessen, Rechte und Freiheiten überwiegen, oder die Verarbeitung dient der Geltendmachung, Ausübung oder Verteidigung von Rechtsansprüchen.

Der Widerspruch ist an Stadtwerke Lauterbach GmbH, Hinter dem Spittel 15, Fax: 06641/9128-199, Email: datenschutz@stadtwerke-lauterbach.de zu richten.

Anlage 1

§ 18 der Verordnung über Allgemeine Bedingungen für den Netzanschluss und dessen Nutzung für die Elektrizitätsversorgung in Niederspannung (Niederspannungsanschlussverordnung – NAV) vom 01.11.2006 (BGBl. I 2006, 2477) hat folgenden Wortlaut:

§ 18 - Haftung bei Störungen der Anschlussnutzung

(1) Soweit der Netzbetreiber für Schäden, die ein Anschlussnutzer durch Unterbrechung oder durch Unregelmäßigkeiten in der Anschlussnutzung erleidet, aus Vertrag, Anschlussnutzungsverhältnis oder unerlaubter Handlung haftet und dabei Verschulden des Unternehmens oder eines Erfüllungs- oder Verrichtungshelfen vorausgesetzt wird, wird

1. hinsichtlich eines Vermögensschadens widerleglich vermutet, dass Vorsatz oder grobe Fahrlässigkeit vorliegt,
2. hinsichtlich der Beschädigung einer Sache widerleglich vermutet, dass Vorsatz oder Fahrlässigkeit vorliegt.

Bei Vermögensschäden nach Satz 1 Nr. 1 ist die Haftung für sonstige Fahrlässigkeit ausgeschlossen.

(2) Bei weder vorsätzlich noch grob fahrlässig verursachten Sachschäden ist die Haftung des Netzbetreibers gegenüber seinen Anschlussnutzern auf jeweils 5 000 Euro begrenzt. Die Haftung für nicht vorsätzlich verursachte Sachschäden ist je Schadensereignis insgesamt begrenzt auf

1. 2,5 Millionen Euro bei bis zu 25 000 an das eigene Netz angeschlossenen Anschlussnutzern;
2. 10 Millionen Euro bei 25 001 bis 100 000 an das eigene Netz angeschlossenen Anschlussnutzern;
3. 20 Millionen Euro bei 100 001 bis 200 000 an das eigene Netz angeschlossenen Anschlussnutzern;
4. 30 Millionen Euro bei 200 001 bis einer Million an das eigene Netz angeschlossenen Anschlussnutzern;
5. 40 Millionen Euro bei mehr als einer Million an das eigene Netz angeschlossenen Anschlussnutzern.

In diese Höchstgrenzen werden auch Schäden von Anschlussnutzern in vorgelagerten Spannungsebenen einbezogen, wenn die Haftung ihnen gegenüber im Einzelfall entsprechend Satz 1 begrenzt ist.

(3) Die Absätze 1 und 2 sind auch auf Ansprüche von Anschlussnutzern anzuwenden, die diese gegen einen dritten Netzbetreiber im Sinne des § 3 Nr. 27 des Energiewirtschaftsgesetzes aus unerlaubter Handlung geltend machen. Die Haftung dritter Netzbetreiber im Sinne des § 3 Nr. 27 des Energiewirtschaftsgesetzes ist je Schadensereignis insgesamt begrenzt auf das Dreifache des Höchstbetrages, für den sie nach Absatz 2 Satz 2 eigenen Anschlussnutzern gegenüber haften. Hat der dritte Netzbetreiber im Sinne des § 3 Nr. 27 des Energiewirtschaftsgesetzes keine eigenen an das Netz angeschlossenen Anschlussnutzer im Sinne dieser Verordnung, so ist die Haftung insgesamt auf 200 Millionen Euro begrenzt. In den Höchstbetrag nach den Sätzen 2 und 3 können auch Schadensersatzansprüche von nicht unter diese Verordnung fallenden Kunden einbezogen werden, die diese gegen das dritte Unternehmen aus unerlaubter Handlung geltend machen, wenn deren Ansprüche im Einzelfall entsprechend Absatz 2 Satz 1 begrenzt sind. Der Netzbetreiber ist verpflichtet, seinen Anschlussnutzern auf Verlangen über die mit der Schadensverursachung durch einen dritten Netzbetreiber im Sinne des § 3 Nr. 27 des Energiewirtschaftsgesetzes zusammenhängenden Tatsachen insoweit Auskunft zu geben, als sie ihm bekannt sind oder von ihm in zumutbarer Weise aufgeklärt werden können und ihre Kenntnis zur Geltendmachung des Schadensersatzes erforderlich ist.

(4) Bei grob fahrlässig verursachten Vermögensschäden ist die Haftung des Netzbetreibers, an dessen Netz der Anschlussnutzer angeschlossen ist, oder eines dritten Netzbetreibers, gegen den der Anschlussnutzer Ansprüche geltend macht, gegenüber seinen Anschlussnutzern auf jeweils 5 000 Euro sowie je Schadensereignis insgesamt auf 20 vom Hundertsatz der in Absatz 2 Satz 2 sowie Absatz 3 Satz 2 und 3 genannten Höchstbeträge begrenzt. Absatz 2 Satz 3 sowie Absatz 3 Satz 1, 4 und 5 gelten entsprechend.

(5) Übersteigt die Summe der Einzelschäden die jeweilige Höchstgrenze, so wird der Schadensersatz in dem Verhältnis gekürzt, in dem die Summe aller Schadensersatzansprüche zur Höchstgrenze steht. Sind nach Absatz 2 Satz 3 oder nach Absatz 3 Satz 4, jeweils auch in Verbindung mit Absatz 4, Schäden von nicht unter diese Verordnung fallenden Kunden in die Höchstgrenze einbezogen worden, so sind sie auch bei der Kürzung nach Satz 1 entsprechend einzubeziehen. Bei Ansprüchen nach Absatz 3 darf die Schadensersatzquote nicht höher sein als die Quote der Kunden des dritten Netzbetreibers.

(6) Die Ersatzpflicht entfällt für Schäden unter 30 Euro, die weder vorsätzlich noch grob fahrlässig verursacht worden sind.

(7) Der geschädigte Anschlussnutzer hat den Schaden unverzüglich dem Netzbetreiber oder, wenn dieses feststeht, dem ersatzpflichtigen Unternehmen, mitzuteilen.

